

MEMORIA ACTIVIDADES Y ECONÓMICA 2015



AVD. JUAN CARLOS I, 45
28400 G. VILLALBA
MADRID

EL SECRETARIO

VºBº EL PRESIDENTE

Contenido

1. ACTIVIDAD DE LA FUNDACIÓN.....	3
2. BASES DE PRESENTACIÓN DE LAS CUENTAS ANUALES.....	6
3. APLICACIÓN DE RESULTADOS.....	6
4. NORMAS DE REGISTRO Y VALORACIÓN.....	7
5. INMOVILIZADO MATERIAL, INTANGIBLE E INVERSIONES INMOBILIARIAS.....	8
6. ACTIVOS FINANCIEROS.	9
7. PASIVOS FINANCIEROS.....	10
8. FONDOS PROPIOS.....	10
9. SITUACION FISCAL.....	10
10. INGRESOS Y GASTOS.....	11
11. SUBVENCIONES, DONACIONES Y LEGADOS.	12
12. ACTIVIDADES DE LA ENTIDAD. APLICACIÓN DE ELEMENTOS PATRIMONIALES A FINES PROPIOS. GASTOS DE ADMINISTRACIÓN.	12
<i>“Independencia y Calidad de Vida para personas con Daño Cerebral Adquirido y sus Familias”</i>	12
13. INFORMACIÓN SOBRE APLAZAMIENTOS DE PAGO A PROVEEDORES.	27

EL SECRETARIO

VºBº EL PRESIDENTE

1. ACTIVIDAD DE LA FUNDACIÓN

La moneda funcional con la que opera la empresa es el euro. Para la formulación de los estados financieros se han seguido los criterios establecidos en el Plan General Contable.

Nombre	Fundación Pita López
Sede Social	Avda. Juan Carlos I, 45
Localidad	Collado Villalba
CP	28412
Teléfono	918500094
Web	www.fundacionpitalopez.es
e-mail	info@fundacionpitalopez.es
Constitución	23 de enero de 2008
Registro Comunidad Madrid	E2916
Registro Fundaciones	hoja personal 521 Tomo CLXIII, Folios 1-18
Registro Sanitario	CS9439
Ámbito actuación	Comunidad de Madrid

Fines Estatutarios

La Fundación Pita López es una organización sin ánimo de lucro. Los fines de la Fundación son: la rehabilitación, asistencia y ayuda a personas con daño cerebral Adquirido y sus familiares.

Misión y Visión

La Fundación Pita López tiene como misión *“Mejorar la calidad de vida de las personas adultas con DCA y su entorno social, que carezcan de recurso económicos para acceder a un centro privado y no puedan optar a un centro público. Nuestra labor social se lleva a cabo a través de un equipo transdisciplinar que ofrece una atención individualizada y especializada”*

La Fundación tiene un Plan Estratégico 2011-2015 y su visión es *“Organización de referencia en atención a personas con DCA, capaz de ofrecer el recurso adecuado para cada etapa del proceso evolutivo al mayor número de beneficiarios posible, apoyando a su entorno y sensibilizando a la sociedad”.*

Órgano de Gobierno

La Fundación Pita López dispone de un Patronato formado por los siguientes miembros:

- Presidente	José Manuel Pita López	52363822K
- Vicepresidente	Javier Pita López	52363821C
- Secretaria/Tesorera	Mónica Pita López	52363825R

EL SECRETARIO

VºBº EL PRESIDENTE

LA ENTIDAD

La Fundación Pita López es una entidad sin ánimo de lucro que ofrece una opción de **rehabilitación transdisciplinar** a toda aquella persona con **daño cerebral adquirido** que no ha sido admitida en el Centro Estatal de Atención al Daño Cerebral y que **no disponga de recursos económicos** para optar a un centro privado.

El fin de la Fundación es la rehabilitación, integración social y apoyo tanto de personas afectadas por daño cerebral sin recursos económicos como a sus familiares, fomentando tanto su **independencia** personal como **autoestima** así como la mejora de su **calidad de vida**. Todos los servicios que ofrece la fundación serán ajustados en precio (en base a unos coeficientes) según la capacidad económica del paciente, llegando a **coste cero** en los casos que sea necesario. La Fundación subvencionará el % del coste de la rehabilitación que precise cada persona.

BENEFICIARIOS 2015

Personas Adultas con Daño Cerebral Adquirido y sus familias (Ictus, Traumatismos Craneoencefálicos, Tumores cerebrales, Infecciones cerebrales, Anoxias cerebrales, Otros tipos de lesión cerebral sobrevenida). A lo largo del 2015 se han atendido a un total de 45 personas con Daño Cerebral Adquirido.

ANTECEDENTES

La Fundación Pita López se crea en el año 2008 tras un análisis donde se concluye que las personas con Daño Cerebral Adquirido no disponen de recursos públicos necesarios para tener una Rehabilitación Integral en los meses siguientes a la lesión, espacio de tiempo importantísimo para poner conseguir la máxima autonomía y calidad de vida.

Empieza realizando Rehabilitación Integral en otros centros privados para un cliente. A mediados de 2009 abre sus puertas el Centro de Rehabilitación en un local cedido en uso por un colaborador. Las obras también son realizadas de forma gratuita por otro colaborador.

Se empieza con un equipo de 3 personas: Terapeuta, Fisioterapeuta y Logopeda. A principios de 2010 se amplía la plantilla con un Neuropsicólogo y a mediados de año con un Auxiliar Administrativo para la captación de fondos. En 2011 se refuerza el área de Terapia Ocupacional y se incorpora la persona responsable del Servicio de Transporte Adaptado.

El principal proyecto es la Rehabilitación Integral mediante las 4 áreas de atención (Terapia Ocupacional, Fisioterapia, Logopedia y Neuropsicología). A lo largo del 2010-2015 se han puesto en marcha otros proyectos atendiendo a las necesidades de las personas con DCA y sus familias: “Nuevas Terapias a través del Deporte Adaptado”, “Ocio y Tiempo Libre”, “Fortalecimiento de la Unidad Familiar”, “Formación y Sostenibilidad del Voluntariado”, “Talleres”, ..., y se realizan eventos para la captación de colaboradores y financiación (Gala de Magia, Cena Benéfica, Teatro, Carrera Popular, Torneo de Padel, Mercadillos, ...)

EL SECRETARIO

VºBº EL PRESIDENTE

ACTIVIDADES 2009-2015

Actividades	
2009 - 2010	La Fundación Pita López, al no disponer de un centro propio, subvencionó la rehabilitación de una persona en un centro externo.
	Puesta en marcha del centro de rehabilitación de la Fundación Pita López con 8 personas con DCA
	Tratamiento mensual de aproximadamente 20 personas con DCA
	Puesta en marcha de los proyectos “Fortalecimiento de la Unidad Familiar”- “Nuevas Terapias a través del Deporte Adaptado”.
	Se comienza la implantación de la LOPD y el Sistema de Calidad EFQM. Se elabora el Plan Estratégico 11-15
2011	Rehabilitación Integral e Intensiva a una media mensual de 21 pacientes y 5.395 sesiones anuales
	Sensibilización: “Somos Iguales, Somos Diferentes”: 277 alumnos de entre 11 y 16 años, 20 charlas informativas, 2 colegios y 2 Institutos.
	Fortalezcamos la Unidad Familiar: 8 sesiones grupales, 119 individuales y 100 beneficiarios.
	Cursos Formativos sobre DCA a profesionales socio-sanitarios: Taller de Rehabilitación Cognitiva - Terapia Acuática Halliwich - Curso Avanzado de Conceptos Bobath - Formación y Sostenibilidad del Voluntariado.
	Comienza el proyecto “El Agua y el Re-aprendizaje de las Habilidades: media mensual de 19 personas con DCA y un total de 275 sesiones individuales.
	El video institucional recibe una mención especial en el IV Festival Internacional de Cine sobre Discapacidad.
	Eventos: I Gala de Magia: 120 asistentes / III Cena Benéfica: 297 comensales y 60 nuevos colaboradores / I Carrera y Caminata Popular: 271 participantes y más de 50 voluntarios / Otros Eventos: Teatros Benéficos, Partido Benéfico, Mercadillos Solidarios, Talleres, ...
2012	Se consolidan el centro de Rehabilitación atendiendo a una media de 30 pacientes y 5.807 sesiones.
	“Ocio y Deporte Adaptado <i>también</i> para las personas con DCA”. 40 pacientes y 83 familiares
	“Somos Iguales, Somos Diferentes” realizado en los colegios de C. Villalba. Beneficiarios: 110 alumnos
	“Fortalezcamos la Unidad Familiar” 8 sesiones grupales y 84 sesiones individuales, atendiendo a 21 familias
	“El Agua y el re-aprendizaje de las habilidades perdidas”. 12 personas media mensual y 389 sesiones
	Curso en Intervención Sensorial: participantes 21 terapeutas ocupacionales
2013	Eventos: II Gala de Magia: 69 asistentes / IV Cena Benéfica: 288 comensales y 27 nuevos colaboradores / II Carrera Popular: 588 participantes / III Gala de Magia: 212 asistentes / Otros: Teatros, Mercadillos, ..
	El Centro de Rehabilitación atiende a un total de 46 Pacientes y 6.055 sesiones
	“Ocio y Deporte Adaptado <i>también</i> para las personas con DCA” 34 pacientes y 60 familiares
	“Somos Iguales, Somos Diferentes”. Beneficiarios: 118 alumnos
	“Fortalezcamos la Unidad Familiar” 7 sesiones grupales y 62 sesiones individuales, atendiendo a 29 familias
	“El Agua y el re-aprendizaje de las habilidades perdidas”. 9 personas media mensual y 349 sesiones anuales
	Curso Kinaesthetics: 10 alumnos / Curso Neurología Funcional: 15 alumnos
Eventos: V Cena Benéfica: 276 comensales y 33 voluntarios / III Carrera Popular: cerca de 1000 participantes	
Se ha realizado una Autoevaluación externa del Sistema de Calidad EFQM obteniendo 231 puntos	
2014-2015	El Centro de Rehabilitación es estable y sostenible. 32 pacientes/mes y 450 sesiones/mes
	Todos nuestros proyectos se mantienen.
	Eventos 2014: VI Cena Benéfica: 194 comensales / IV Carrera Popular: más de 1000 participantes / IV Gala de Magia: 540 asistentes / I Torneo de Padel: 16 parejas
	Eventos 2015: VII Cena Benéfica: 215 comensales / V Carrera de la Ilusión: 1500 participantes / V Gala de Magia: 980 asistentes / II Torneo de Padel: 25 parejas
	Comunicación 2014: 12 boletines a más de 1200 suscriptores / Youtube: 83 videos, 19.255 reproducciones y 40.770 minutos / Facebook: Alcance diario 431 / Twitter: 950 seguidores y 1300 Tweets / LinkedIn: 47 seguidores y 9 publicaciones
Comunicación 2015: 10 boletines a más de 1900 suscriptores / Youtube: 101 suscriptores, 56.204 reproducciones / Facebook: Alcance 6.999, 1881 me gusta / Twitter: 1968 seguidores y 1550 Tweets / LinkedIn: 123 seguidores	

EL SECRETARIO

VºBº EL PRESIDENTE

2. BASES DE PRESENTACIÓN DE LAS CUENTAS ANUALES

a) Imagen Fiel.

Las cuentas anuales del ejercicio 2.015 adjuntas, han sido formuladas a partir de los registros contables de la sociedad y se presentan de acuerdo con la legislación mercantil vigente y con las normas establecidas en el Plan General de Contabilidad aprobado en el R.D. 1514/2007, con objeto de mostrar la imagen fiel del patrimonio, de la situación financiera y de los resultados de la fundación. No existen razones excepcionales por las que, para mostrar la imagen fiel, no se hayan aplicado disposiciones legales en materia contable.

b) Aspectos Críticos de la valoración y estimación de la incertidumbre.

La fundación ha elaborado sus estados financieros bajo el principio de empresa en funcionamiento.

c) Comparación de la Información.

De acuerdo con la legislación mercantil y con el Plan General de Contabilidad, las presentes cuentas anuales correspondientes al ejercicio 2.015, incluyen comparativas con el ejercicio anterior.

d) Elementos recogidos en varias partidas.

No se presentan elementos patrimoniales registrados en dos o más partidas del balance.

e) Cambios en criterios contables.

No se han realizado en el ejercicio, ajustes a las cuentas anuales del ejercicio 2015 por cambios de criterios contables.

f) Corrección de errores.

Las cuentas anuales del ejercicio 2015 no incluyen ajustes realizados como consecuencia de errores detectados en el ejercicio.

3. APLICACIÓN DE RESULTADOS.

La propuesta de aplicación del resultado, es la siguiente:

Base de Reparto	Importe
Resultado del Ejercicio: Beneficios	15.023,01€
Aplicación	Importe
A reserva legal	
A reservas estatutarias	
A reservas voluntarias	
A Resultados Negativos	
A compensación de pérdidas de ejerc.	15.023,01€
TOTAL	15.023,01€

EL SECRETARIO

VºBº EL PRESIDENTE

4 NORMAS DE REGISTRO Y VALORACIÓN.

a) Inmovilizado Intangible.

Los elementos de inmovilizado intangible, reflejados en Aplicaciones Informáticas, se contabilizan por su precio de adquisición, la amortización se calcula según método lineal en función de su vida útil.

b) Inmovilizado Material.

Los elementos de inmovilizado material se contabilizan según su precio de adquisición, amortizándose en función de su vida útil estimada.

La amortización de los elementos del inmovilizado material se realiza sobre los valores de coste siguiendo el método lineal, durante los años de vida útil estimados, se han aplicado los porcentajes de amortización correspondientes a las tablas fiscales.

Los gastos de mantenimiento y reparaciones del inmovilizado material que no mejoran su utilización o prolongan su vida útil, se cargan a la cuenta de pérdidas y ganancias en el momento en que se producen.

En el ejercicio 2015, la Fundación no ha registrado pérdidas por deterioro de los inmovilizados materiales.

Los coeficientes de amortización utilizados por grupos de elementos son los siguientes:

Maquinaria	12%
Utillaje	20%
Instalaciones	12%
Mobiliario	10%
Equipo Informático	25%
Elementos Transporte	32%

c) Activos financieros y pasivos financieros.

1. Los activos financieros de la fundación, se encuentran clasificados en:
 - a) Activos financieros a coste amortizado, viene representado por los saldos a nuestro favor de clientes, deudores, fianzas, depósitos bancarios y están valorados al coste inicial de adquisición o su valor nominal.
2. Los pasivos financieros de la fundación, se encuentran clasificados en:
 - a) Deudas por operaciones comerciales, representado por saldos de proveedores y acreedores, están valorados al coste o su valor nominal.

EL SECRETARIO

VºBº EL PRESIDENTE

d) Impuesto sobre Beneficios.

Por tratarse de una entidad sin ánimo de lucro, está exenta del Impuesto de Sociedades.

e) Ingresos y Gastos.

Se valoran por el valor razonable de la contraprestación y se registran en función del criterio del devengo.

5. INMOVILIZADO MATERIAL, INTANGIBLE E INVERSIONES INMOBILIARIAS.

El movimiento de las partidas de inmovilizado expresado en miles de euros, es el siguiente:

I n t a n g i b l e

	Saldo Inicial	Entradas	Salidas	Saldo Final
Aplicac. Informáticas	1			1
TOTAL	1			1

M a t e r i a l

	Saldo Inicial	Entradas	Salidas	Saldo Final
Terrenos				
Construcciones				
Instalaciones Técnicas				
Maquinaria	19			19
Uillaje	2		2	0
Otras Instalaciones	35			35
Mobiliario	2			2
Equipo Informático	4		2	2
Elementos Transportes	2			2
Otro Inmovilizado				
TOTAL	64		4	60

La amortización acumulada de las partidas del inmovilizado, tiene el siguiente movimiento durante el ejercicio.

EL SECRETARIO

VºBº EL PRESIDENTE

Intangible

	Saldo Inicial	Entradas	Salidas	Saldo Final
Aplicac. Informáticas	1			1
TOTAL	1			1

Material

	Saldo Inicial	Entradas	Salidas	Saldo Final
Construcciones				
Instalaciones Técnicas				
Maquinaria	9	2		11
Uillaje	1		1	0
Otras Instalaciones	12	4		16
Mobiliario	1			1
Equipos Informáticos	3	1	2	2
Elementos Transportes	1	1		2
Otro Inmovilizado				
TOTAL	27	8	3	32

6. ACTIVOS FINANCIEROS.**a) Activo Financiero Largo Plazo.**

Durante el ejercicio 2.015, el inmovilizado financiero a Largo Plazo ha tenido el siguiente movimiento:

Coste	Saldo Inicial	Entradas	Salidas	Saldo Final
Inversiones de Capital	15.517			15.517
TOTAL	15.517			15.517

b) Activo Financiero Corto Plazo.

La composición del saldo a 31 de Diciembre, está compuesto por:

Deudores Varios	2014	2015
Clientes	1.039,80	2.641,62
Otros Deudores	6.123,18	0
Imposición c/p	10.000	0
TOTAL	17.162,98	2.641,62

EL SECRETARIO

VºBº EL PRESIDENTE

7. PASIVOS FINANCIEROS.**a) Pasivo Financiero Largo Plazo.**

Las deudas a largo plazo a 31 de Diciembre de 2.015, está compuesta por:

- 1) Deudas con entidades de crédito. -0-
- 2) Otras deudas a largo plazo. -0-

b) Pasivo Financiero Corto Plazo.

Las deudas a corto plazo a 31 de Diciembre está compuesto por:

	2014	2015
Deudas con entidades de crédito		-0-
Proveedores		247,31
Otros Acreedores	1.597,73	10.099,94
TOTAL	1.597,73	10.347,25

8. FONDOS PROPIOS.

El capital de la sociedad a 31 de Diciembre de 2.015, asciende a 30.000€.

El movimiento durante el ejercicio de las partidas que integran los fondos propios de la Fundación es el siguiente:

	Saldo Inicial	Entradas	Salidas	Saldo Final
Capital	30.000			30.000
Result. Negat. Anter.	0	-25.668,80		-25.668,80
Reservas Estatutarias	52.429,93			52.429,93
Dif. Ajuste Capital Euros				
Pérdidas y Ganancias	-25.668,80	15.023,01	-25.668,80	15.023,01
TOTAL	56.761,13	-10.645,79	-25.668,80	71.784,14

9. SITUACION FISCAL.

- a) La conciliación del resultado contable del ejercicio y la base imponible del impuesto sobre sociedades es la siguiente:

	AUMENTOS	DISMINUCIONES	
Resultado Contable			15.023,01
Reg. Fiscal Ent. Sin Fines Lucrativos			
Impuesto Sociedades			
Base Imponible			15.023,01

- b) La composición de la cuenta de “Administraciones Públicas” recoge, tanto en su vertiente de activo como de pasivo, los siguientes conceptos:

EL SECRETARIO

VºBº EL PRESIDENTE

CONCEPTO		
	Saldo Deudor	Saldo Acreedor
Hacienda Pública devolución impuestos		
Hacienda Pública Acreedora Sociedades		
Hacienda Pública IVA		
Hacienda Pública acreedora por IRPF		2.568,17
Organismos Seg. Social Acreedores		3.713,86
TOTALES		6.282,03

De acuerdo con la legislación vigente, las declaraciones efectuadas por los diferentes impuestos, no se consideran definitivos hasta haber sido comprobadas por los servicios de Inspección de Hacienda o por haber transcurrido el plazo de prescripción, que es de cuatro años. Se estima que cualquier pasivo fiscal adicional que pudiera ponerse de manifiesto consecuencia de eventuales inspecciones, no tendrían un efecto significativo en las presentes cuentas anuales tomadas en su conjunto.

10. INGRESOS Y GASTOS.

a) El detalle de los ingresos del ejercicio es el siguiente:

CONCEPTO	2014	2015
Ventas		
Ingresos por arrendamientos	219.250,55	200.292,00
Ingresos por Subv. y Donativos		
Total otros ingresos de explotación	219.250,55	200.292,00
Otros Resultados	38.285,02	50.468,92
TOTAL	257.535,57	250.760,92

b) El desglose de la partida 7 “Otros gastos Explotación”.

CONCEPTO	2014	2015
Arrendamientos y cánones		
Reparaciones y conservación	2.546,63	999,44
Servicios de profesionales independientes	30.602,89	9.988,92
Transportes	667,69	557,85
Primas de seguros	1.620,50	570,47
Servicios bancarios y similares	282,87	268,43
Publicidad y RRPP	1.839,77	1.263,87
Suministros	8.386,41	7.627,54
Otros servicios	34.363,30	26.922,94
Otros tributos	173,46	346,72
TOTAL	80.483,52	48.546,18

EL SECRETARIO

VºBº EL PRESIDENTE

c) El detalle de la partida 6 “gastos de personal”, es el siguiente:

CONCEPTO	2014	2015
Sueldos y salarios	148.497,70	135.321,93
Cargas Sociales	45.463,21	43.386,52
Indemnizaciones		
TOTAL	193.960,91	178.708,45

11. SUBVENCIONES, DONACIONES Y LEGADOS.

El movimiento del ejercicio, es el siguiente, según detalle anexo

ENTIDAD CONCEDENTE	AÑO CONCESIÓN	PERÍODO APLICACIÓN	IMPORTE CONCEDIDO	IMPUTADO A RESULTADOS	IMPUTADO AL RESULTADO EJERCICIO	TOTAL IMPUTADO	DE IMPUTAR RESULTADOS	IMPORTE COBRADO 2015	IMPORTE PENDIENTE COBRO
Administración Autónoma	2015	2015	5.099,44		5.099,44	6.123,18		5.099,44	0
Particulares	2015	2015	195.192,56		195.192,56	195.192,56		195.192,56	
TOTALES			200.292,00		200.292,00	200.292,00		200.292,00	

12. ACTIVIDADES DE LA ENTIDAD. APLICACIÓN DE ELEMENTOS PATRIMONIALES A FINES PROPIOS. GASTOS DE ADMINISTRACIÓN.

“Independencia y Calidad de Vida para personas con Daño Cerebral Adquirido y sus Familias”

Breve Resumen: El proyecto ha prestado atención sanitaria rehabilitadora multidisciplinar a personas que hayan sufrido daño cerebral adquirido (DCA) y a sus familias, con escasos recursos económicos que no podían optar a un centro de rehabilitación privado o público, para promover la máxima independencia y calidad de vida. La Fundación les ha proporcionado esta rehabilitación integral de forma **subvencionada**.

Objetivo: Mejorar la calidad de vida de las personas afectadas por daño cerebral Adquirido (DCA) y sus familias, posibilitando la máxima independencia de las personas en sus actividades cotidianas, y la reinserción social y laboral.

Recursos

Recursos Humanos: La entidad ha contado a lo largo del 2015 con los siguientes recursos humanos: 1 Fisioterapeuta, 1 Terapeuta Ocupacional, 2 Logopedas, 1 Neuropsicóloga, 2 Auxiliares Administrativos, 1 Conductor, 1 voluntario continuo y 50 eventuales.

Recursos Materiales: La actividad se ha realizado en un local cedido en uso para realizar la actividad de “Centro de Atención a personas con DCA y sus familias”. El centro cuenta con el equipamiento necesario para el correcto funcionamiento de la actividad principal.

EL SECRETARIO

VºBº EL PRESIDENTE

Actividades realizadas

Las sesiones de las distintas disciplinas terapéuticas han sido sesiones individuales, de 45 minutos de duración. Cada paciente ha tenido un programa de rehabilitación individualizado, en el que los distintos profesionales, tras una valoración inicial exhaustiva se han reunido para diseñar el programa mensual de rehabilitación, con el número de sesiones que necesitaba cada paciente de cada especialidad en función de sus principales déficits y necesidades. Se han establecido los objetivos a corto, medio y largo plazo para cada paciente. Dichos objetivos han sido medibles, verificables y realistas. Cada mes se han revisado los objetivos y el número de sesiones de cada paciente. Se han realizado sesiones diarias de equipo para debatir sobre cada caso e intercambiar información entre los profesionales.

Se han realizado reuniones con la familia para el intercambio de información y monitorización de los objetivos terapéuticos de forma trimestral.

Objetivos, Resultados Obtenidos e Indicadores

1. NÚMERO DE PACIENTES TRATADOS.

El número de pacientes atendidos por la Fundación Pita López en el 2015 es de 45

TOTAL PACIENTES AL MES

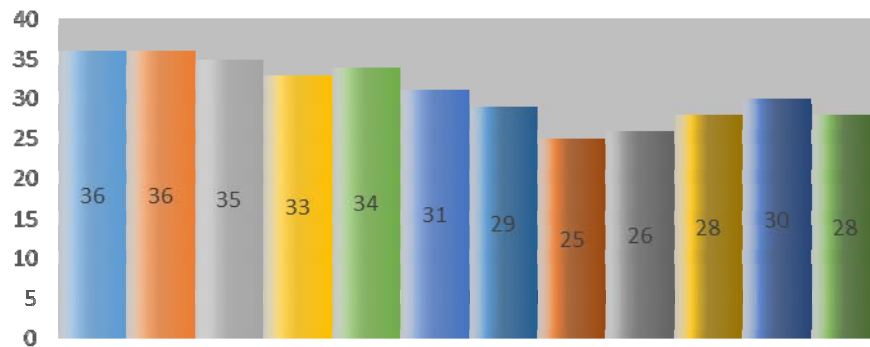

2. NÚMERO DE SESIONES POR ÁREAS.

TOTAL SESIONES POR ÁREAS



Nº SESIONES POR ÁREAS 1er semestre 2015



Nº SESIONES POR ÁREAS 2º semestre 2015

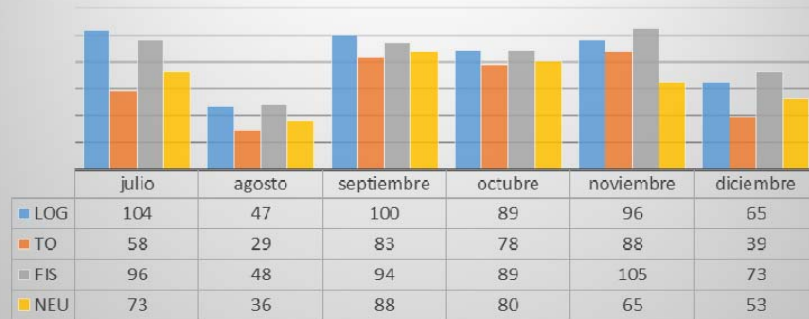

Se han realizado un total de 5.235 sesiones de Fisioterapia, Terapia Ocupacional, Logopedia y Neuropsicología

3. NUMERO DE PACIENTES POR ÁREAS

Nº PACIENTES POR ÁREAS 1er semestre 2015



EL SECRETARIO

VºBº EL PRESIDENTE

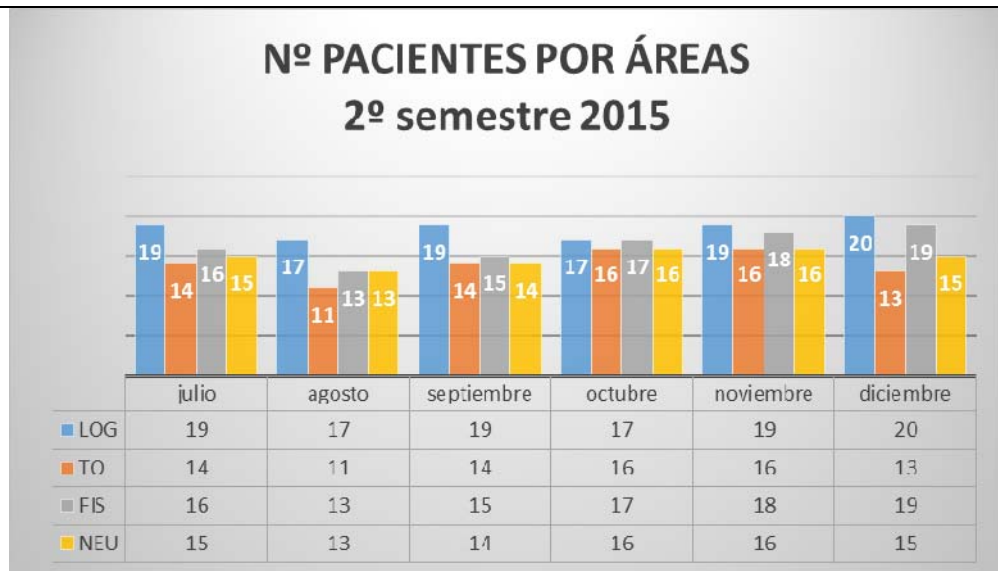

4. ACTIVIDADES DESARROLLADAS PARA EL CUMPLIMIENTO DE LOS RESULTADOS ESPERADOS.

a. Resultado esperado 1: *Independencia en las Actividades básicas de la vida diaria*
Para el cumplimiento de este resultado se programaron las siguientes actividades:

- Sesiones de Fisioterapia, Terapia Ocupacional, Neuropsicología y Logopedia: Información contenida en el “Número de tratamientos por áreas”.
- Sesiones domiciliarias de Fisioterapia y Terapia Ocupacional:

b. Resultado esperado 2: *Independencia en las Actividades Instrumentales de la Vida Diaria*

Para el cumplimiento de este resultado se programaron las siguientes actividades:

- Sesiones de Fisioterapia, Terapia Ocupacional, Neuropsicología y Logopedia: Información contenida en “Número de tratamientos por áreas”.
- Sesiones domiciliarias de Terapia Ocupacional y Neuropsicología:
- Programa de talleres: Estimulación integral del DCA. 2 Grupos, 72 sesiones y 17 beneficiarios.

c. Resultado esperado 3: *Disminución de la sensación de sobrecarga de los familiares.*

Hemos continuado con el Programa de Familias consistente en:

- Reuniones familiares de devolución de información con todo el equipo.
- Reuniones con el cuidador principal: 25 sesiones individuales a 18 familias
 - o Iniciales
 - o De seguimiento
- Reuniones con miembros cercanos al paciente por demanda de la familia.
- Grupo de familias: **“Yo También me Cuido”** se ha desarrollado desde junio 2010 hasta la actualidad mensualmente. En 2015 se han realizado 5 sesiones llegando a 19 familiares
Han sido llevadas a cabo los viernes por la tarde.

d. Resultado esperado 4: *Recuperación / Mantenimiento de actividades cotidianas por parte del familiar (actividad laboral y actividades de ocio)*

- Reuniones del equipo de profesionales con la familia:

Se han realizado reuniones trimestrales con el objetivo de informar y formar a los familiares sobre su evolución. Podemos sumar a ello las intervenciones del área de Neuropsicología con los familiares con un total de 25 sesiones familiares.

- Intermediación con trabajadores sociales para ayudas:

Se ha continuado la labor de coordinación con recursos de trabajo social para orientación, solución de gestiones relacionadas con la minusvalía y ley de dependencia, tramitación de derivaciones a recursos de la Comunidad de Madrid (CAMF) y petición de ayudas: SEPAP – FEDACE – FAMMA – APASCOVI – Fund. Polibea - Trabajadores Sociales del Ayuntamiento de Villalba - CÁRITAS

EL SECRETARIO

VºBº EL PRESIDENTE

LIQUIDACION DEL PRESUPUESTO DEL GASTO

Concepto	gastos presupuestarios				CAUSAS DESVIACIÓN	CONSECUENCIAS
	Presupuesto	Realización	Desviación	% Desviación		
SERVICIOS EXTERIORES	41.762,00 €	47.956,99 €	-6.194,99 €	14,83		
Arrendamientos y cánones	2.700,00 €	2.700,00 €	0,00 €	0,00		
Reparaciones y conservación	3.000,00 €	999,44 €	2.000,56 €	-66,69	Negociación con los proveedores	Menor gasto
Servicios profesionales independientes	6.500,00 €	9.988,92 €	-3.488,92 €	53,68	Profesorado de la formación específica	Formación a profesionales sociosanitarios.
Transportes	4.000,00 €	2.247,85 €	1.752,15 €	-43,80	Suprimir el servicio de transporte adaptado	Menor gasto/beneficiarios alternativas
Primas de seguros	2.590,00 €	570,47 €	2.019,53 €	-77,97	Suprimir seguros furgonetas	Menor gasto
Servicios bancarios y similares	600,00 €	268,43 €	331,57 €	-55,26	Negociación con los proveedores - No cobran comisión recibos	Menor gasto
Suministros	5.900,00 €	5.937,54 €	-37,54 €	0,64		
Otros servicios	16.472,00 €	25.244,34 €	-8.772,34 €	53,26	realización eventos para captar donantes	Mayor calidad servicios
TRIBUTOS	170,00 €	346,72 €	-176,72 €	103,95		
Otros tributos	170,00 €	346,72 €	-176,72 €	103,95	Tasas cesión espacios públicos para eventos	Mayor calidad servicios
GASTOS DEL PERSONAL	190.632,32 €	178.950,92 €	11.681,40 €	-6,13	Suprimir el personal del servicio de transporte	Menor gasto/
GASTOS EXTRAORDINARIOS	4.000,00 €	142,77 €	3.857,23 €	0,00		
Gastos Extraordinarios	4.000,00 €	142,77 €	3.857,23 €	0,00	No ha sido necesario disponer de esta partida	menor gasto
GASTOS FINANCIEROS	8.000,00 €	8.565,26 €	-565,26 €	0,00		
Otros gastos financieros	8.000,00 €	8.565,26 €	-565,26 €	0,00	Amortización un nuevo equipo	Mejor equipamiento
TOTAL GASTOS	239.706,48 €	235.962,66 €	3.743,82 €	-1,56		

LIQUIDACION DEL PRESUPUESTO DEL INGRESO

Concepto	Ingresos Presupuestarios				CAUSAS DESVIACIÓN	CONSECUENCIAS
	Presupuesto	Realización	Desviación	% Desviación		
CUOTAS USUARIOS Y AFILIADOS	149.720,00 €	195.192,56 €	-45.472,56 €	30,37	Mayor ingreso por donaciones / Aumento de número de donantes	Mayor nivel adquisitivo de usuarios y donantes
OTROS INGRESOS DE EXPLOTACION	95.100,00 €	55.521,56 €	39.578,44 €	-41,62		Estabilidad en la plantilla del equipo profesional
Subvenciones	35.000,00 €	5.099,44 €	29.900,56 €	-85,43	Denegación de ayudas de entidades privadas	
Ingresos por servicios diversos	6.000,00 €	23.490,82 €	-17.490,82 €	291,51	nuevos tratamientos	
Ingresos excepcionales	54.100,00 €	26.931,30 €	27.168,70 €	-50,22	Menor ingreso por realización de eventos	Menores ingresos
INGRESOS FINANCIEROS	300,00 €	271,55 €	28,45 €	-9,48	Menor interés fondos	Menor ingreso
TOTAL INGRESOS	241.371,70 €	250.985,67 €	-9.613,97 €	3,98		

b) Destino de rentas e ingresos:

Ejercicio	RESULTADO CONTABLE (1)	AJUSTES NEGATIVOS (2)	AJUSTES POSITIVOS (3)	BASE DE CÁLCULO (1)-(2)+(3)	RENTA A DESTINAR (Acordada por el Patronato)		RECURSOS DESTINADOS A FINES (GASTOS + INVERSIONES)	APLICACIÓN DE LOS RECURSOS DESTINADOS EN CUMPLIMIENTO DE SUS FINES *					IMPORTE PENDIENTE
					%	Importe		N-4	N-3	N-2	N-1	N	
N-5	13.803,27	0	0	160.632,39	100	160.632,39	169.460,97						0
N-4	34.251,04	0	0	260.071,34	100	260.071,34	263.185,53						0
N-3	-4.406,04	0	0	216.923,35	100	216.923,35	256.572,16						0
N-2	6.532,36	0	0	240.774,77	100	240.774,77	248.259,58						0
N-1	-25.668,80	0	0	230.974,33	100	230.974,33	268.987,92						0
N	15.023,01	0	0	224.054,37	100	230.974,33	218.832,14						0

EL SECRETARIO

VºBº EL PRESIDENTE

Fundación Pita López – MEMORIA 2015

INVENTARIO

Nº DE CUENTAS	ACTIVO	FECHA	VALOR CONTABLE	AMORTIZACIÓN DEL EJERCICIO	AMORTIZACIÓN ACUMULADA	DETERIORIO DEL EJERCICIO	DETERIORIO ACUMULADO	CARGAS Y GRAVÁMENES QUE AFECTEN AL ELEMENTO
		DE ADQUISICIÓN						
	A) ACTIVO NO CORRIENTE			8.085,25	36.173,73			
	Inmovilizado intangible		807,36	0,00	807,36			
206	Aplicaciones informáticas		807,36	0,00	807,36			
	Aplicación específica comunicador	01/03/2010	807,36		807,36			
	Inmovilizado material		62.910,41	8.565,25	35.366,37			
213	Maquinaria		19.101,10	2.483,44	11.324,48			
	Aparato de aire acondicionado	01/01/2010	3.507,50	420,90	2.525,40			
	Pulsiómetro	30/06/2010	68,25	8,19	49,14			
	Balance Trainer	29/10/2010	4.263,19	702,87	4.263,07			
	Cinta de correr (donación)	29/12/2010	399,00	47,88	287,28			
	Proyector	01/01/2011	236,00	28,32	181,72			
	Silla de baño	20/12/2011	918,11	110,17	444,00			
	Camilla eléctrica	09/03/2011	800,60	96,07	462,45			
	Camillas 3	29/04/2011	1.500,00	180,00	841,32			
	Andador	27/04/2012	982,80	117,94	432,44			
	Triciclo Momo	10/05/2013	3.187,25	382,49	1.189,98			
	Ejercitador Thera Vital	21/04/2014	3.238,40	388,61	647,68			
214	Utillaje		1.588,50	258,54	1.588,50			
	Aparato para movimiento pierna	25/10/2010	1.588,50	258,54	1.588,50			
215	Otras instalaciones		34.574,91	4.096,97	16.125,65			
	Adaptación piscina	26/10/2012	31.977,35	3.837,28	15.522,59			

EL SECRETARIO

VºBº EL PRESIDENTE

Fundación Pita López – MEMORIA 2015

Nº DE CUENTAS	ACTIVO	FECHA DE ADQUISIÓN	VALOR CONTABLE	AMORTIZACIÓN DEL EJERCICIO	AMORTIZACIÓN ACUMULADA	DETERIORO DEL EJERCICIO	DETERIORO ACUMULADO	CARGAS Y GRAVÁMENES QUE AFECTEN AL ELEMENTO
	Tarima y puertas local	03/09/2013	1.607,93	160,73	321,46			
	Trabajos albañilería local	05/09/2013	989,63	98,96	197,92			
216	Mobiliario		2.134,48	213,46	1.405,23			
	4 mesas	04/06/2009	789,98	79,00	520,07			
	7 sillas	04/06/2009	382,89	38,29	252,07			
	Bancada 4 plazas	04/06/2009	338,36	33,84	222,76			
	Mostrador	04/06/2009	212,28	21,23	139,75			
	Armario	04/06/2009	230,00	23,00	151,42			
	Buck ruedas	04/06/2009	55,68	5,57	36,66			
	Tapas pasacables	04/06/2009	5,80	0,58	3,82			
	4 papeleras	04/06/2009	49,88	4,99	32,84			
	Portes y montajes	04/06/2009	69,61	6,96	45,82			
217	Equipos para procesos de información		3.931,37	1.032,84	3.574,46			
	Equipo informático	31/12/2011	1.933,17	483,29	1.933,16			
	Equipo informático	31/07/2012	424,80	106,20	362,85			
	Equipo informático	30/09/2012	774,40	193,60	629,20			
	Equipo informático	31/12/2012	599,00	149,75	449,25			
	Equipo informático	31/12/2013	100,00	50,00	100,00			
	Equipo informático	31/12/2013	100,00	50,00	100,00			
218	Elementos de transporte		1.500,00	480,00	1.268,00			
	Vehículo	10/05/2013	1.500,00	480,00	1.268,00			
219	Otro inmovilizado material		80,05	0,00	80,05			
	Material neropsicológico	26/02/2010	80,05		80,05			

EL SECRETARIO

VºBº EL PRESIDENTE

Fundación Pita López – MEMORIA 2015

Nº DE CUENTAS	ACTIVO	FECHA	número de participaciones	coste de adquisición	valor actual	DETERIORIO DEL EJERCICIO	DETERIORIO ACUMULADO	CARGAS Y GRAVÁMENES QUE AFECTEN AL ELEMENTO
		DE ADQUISICIÓN						
	Inversiones financieras a largo plazo		197	15.517,00				
250	Inversiones financieras a largo plazo en instrumentos de patrimonio		197	15.517,00				
	Aportación socio Cajamar	24/03/2010	94	5.734,00				
	Aportación socio Cajamar	22/12/2010	44	2.684,00				
	Aportación socio Cajamar	08/05/2012	54	3.294,00				
	Traspaso de saldo Aport socio Cajamar 2009	15/12/2008	5	305,00				
	Aportación capital PROINPRO(constitución)	23/11/2010	0	3.500,00				
	B) ACTIVO CORRIENTE							
548	Inversiones financieras a corto plazo							
	Inversiones financieras a corto plazo en instrumentos de patrimonio							

EL SECRETARIO

VºBº EL PRESIDENTE

Gastos de administración

DETALLE DE GASTOS DE ADMINISTRACIÓN				
Nº DE CUENTA	PARTIDA DE LA CUENTA DE RESULTADOS	DETALLE DEL GASTO	CRITERIO DE IMPUTACIÓN A LA FUNCIÓN DE ADMINISTRACIÓN DEL PATRIMONIO	IMPORTE
640-0	Sueldos y Salarios	135.321,93	0,75%	1.014,91
642-0	Seguridad Social	43.386,52	0,75%	325,40
629--	Diversos/Oficina	5.456,26	0,15%	8,18
TOTAL GASTOS DE ADMINISTRACIÓN.....				1.348,49

EL SECRETARIO

VºBº EL PRESIDENTE

CUENTA DE RESULTADOS ABREVIADA CORRESPONDIENTE AL EJERCICIO TERMINADO EL 31 DE DICIEMBRE DE 2015

	NOTAS	(Debe) Haber	
		2014	2015
A) OPERACIONES CONTINUADAS			
A) Excedente del ejercicio			
720	1. Ingresos de la actividad propia	219.250,55	200.292,00
721	a) Cuotas de usuarios y afiliados		
722, 723	b) Aportaciones de usuarios		
740, 747, 748	c) Ingresos de promociones, patrocinadores y colaboraciones		
728	d) Subvenciones, donaciones y legados imputados al excedente del ejercicio	219.250,55	200.292,00
(650)	e) Reintegro de ayudas y asignaciones		
(651)	2. Gastos por ayudas y otros		
(653), (654)	a) Ayudas monetarias		
(658)	b) Ayudas no monetarias		
	c) Gastos por colaboraciones y del órgano de gobierno		
	d) Reintegro de subvenciones, donaciones y legados		
	a) Ventas		
	b) Prestaciones de servicios		
(6930), 71*, 7930	3. Variación de existencias de productos terminados y en curso de fabricación		
73	4. Trabajos realizados por la entidad para su activo		
(600), (601), (602), 6060, 6061, 6062, 6080, 6081, 6082, 6090, 6091, 6092, 610*, 611*, 612*, (607), (6931), (6932), (6933), 7931, 7932, 7933	5. Aprovisionamientos		
	a) Consumo de mercaderías		
	b) Consumos de materias primas y otras materias consumibles		
	c) Trabajos realizados por otras empresas		
	d) Deterioro de mercaderías, materias primas y otros aprovisionamientos		
75	6. Otros ingresos de la actividad	11.407,57	50.422,12
(640), (641), (642), (643), (644), (649), 7950	7. Gastos de personal	-193.960,91	-178.708,45
	a) Sueldos, salarios y asimilados		
	b) Cargas sociales		
	c) Provisiones		
(62), (631), (634), 636, 639, (655), (694), (695), 794, 7954, (656), (659)	8. Otros gastos de la actividad	-80.483,52	-48.688,95
	a) Servicios exteriores		
	b) Tributos		
	c) Pérdidas, deterioro y variación de provisiones por operaciones comerciales		
	d) Otros gastos de gestión corriente		
(68)	9. Amortización del inmovilizado	-8.883,91	-8.565,26
745, 746	10. Subvenciones, donaciones y legados de capital traspasados al resultado del ejercicio		
7951, 7952, 7955, 7956	11. Excesos de provisiones		
(690), (691), (692), 770, 771, 772, 790, 791, 792, (670), (671), (672)	12. Deterioro y resultado por enajenaciones del inmovilizado	26.685,21	
	a) Deterioros y pérdidas		
	b) Resultados por enajenaciones y otras		
	A.1) EXCEDENTE DE LA ACTIVIDAD (1+2+3+4+5+6+7+8+9+10+11+12)	-25.985,01	14.751,46
760, 761, 762, 767, 769	13. Ingresos financieros:	316,21	224,75

EL SECRETARIO

VºBº EL PRESIDENTE

Fundación Pita López – MEMORIA 2015

	<ul style="list-style-type: none"> a) De participaciones en instrumentos de patrimonio <ul style="list-style-type: none"> a1) En empresas del grupo y asociadas a2) En terceros b) De valores negociables y de créditos del activo inmovilizado <ul style="list-style-type: none"> a1) De empresas del grupo y asociadas a2) De terceros 			
(660), (661), (662), (664), (665), (669)	14. Gastos financieros			
	<ul style="list-style-type: none"> a) Por deudas con empresas del grupo y asociadas b) Por deudas con terceros c) Por actualización de provisiones 			
(663), 763	15. Variación del valor razonable en instrumentos financieros			
	<ul style="list-style-type: none"> a) Cartera de negociación y otros b) Imputación al resultado del periodo por activos financieros disponibles para la venta 			
(668), 768	16. Diferencias de cambio			
(666), (667), (673), (675), (696), (697), (698), (699), 766, 773, 775, 796, 797, 798, 799	17. Deterioro y resultado por enajenaciones de instrumentos financieros			46,80
	<ul style="list-style-type: none"> a) Deterioros y pérdidas b) Resultados por enajenaciones y otras 			
	A.2) EXCEDENTE DE LAS OPERACIONES FINANCIERAS (13+14+15+16+17)	316,21		217,55
	A.3) EXCEDENTE ANTES DE IMPUESTOS (A.1+A.2)	-25.668,80		15.023,01
(6300)*, 6301*, (633), 638	18. Impuestos sobre beneficios			
	A.4) Variación de patrimonio neto reconocida en el excedente del ejercicio (A.3+18)			
	B) OPERACIONES INTERRUMPIDAS			
	20. Resultado del periodo procedente de operaciones interrumpidas neto de impuestos			
	A.5 RESULTADO DEL PERIODO (A.4+20)			
	B) Ingresos y gastos imputados directamente al patrimonio neto			
940, 9420	1. Subvenciones recibidas			
941, 9421	2. Donaciones y legados recibidos			
(800), (89), 900, 991, 992, (810), 910, (85), 95	3. Otros ingresos y gastos			
(8300)*, 8301*, (833), 834, 835, 838	4. Efecto impositivo			
	B.1) Variación del patrimonio neto por ingresos y gastos reconocidos directamente en el patrimonio neto (1+2+3+4)			
	C) Reclasificaciones al excedente del ejercicio			
(840), (8420)	1. Subvenciones recibidas			
(841), (8421)	2. Donaciones y legados recibidos			
(802), 902, 993, 994, (812), 912	3. Otros ingresos y gastos			
8301*, (836), (837)	4. Efecto impositivo			
	C.1) Variación del patrimonio neto por reclasificaciones al excedente del ejercicio (1+2+3+4)			
	D) Variaciones de patrimonio neto por ingreso y gastos imputados directamente al patrimonio neto (B.1+C.1)			
	E) Ajustes por cambio de criterio			
	F) Ajustes por errores			
	G) Variaciones en la dotación funcional			
	H) Otras variaciones			
	I) RESULTADO TOTAL, VARIACION DEL PATRIMONIO NETO EN EL EJERCICIO (A.4+D+E+F+G+H)			

EL SECRETARIO

VºBº EL PRESIDENTE

BALANCE ABREVIADO TERMINADO EL 31 DE DICIEMBRE DE 2015

Nº Cuentas	ACTIVO	NOTAS de la MEMORIA	2014	2015
	A) ACTIVO NO CORRIENTE		51.626,29	43.061,03
20, (280), (2830), (290)	I. Inmovilizado intangible			
240, 241, 242, 243, 244, 249, (299)	II. Bienes del Patrimonio Histórico			
21, (281), (2831), (291), 23	III. Inmovilizado material		36.109,29	27.544,03
22, (282), (2832), (292)	IV. Inversiones inmobiliarias			
2503, 2504, 2513, 2514, 2523, 2524, (2593), (2594), (293), (2943), (2944), (2953), (2954)	V. Inversiones en empresas y entidades del grupo y asociadas a largo plazo			
2505, 255, 2525, (2595), 260, 261, 262, 263, 264, 265, 267, 268, (269), 27, (2945), (2955), (297), (298)	VI. Inversiones financieras a largo plazo		15.517,00	15.517,00
474	VII. Activos por impuesto diferido			
	B) ACTIVO CORRIENTE		25.877,99	45.352,39
30, 31, 32, 33, 34, 35, 36, (39), 407	I. Existencias			
447, 448 (495)	II. Usuarios y otros deudores de la actividad propia			
430, 431, 432, 433, 434, 435, 436, (437), (490), (493), 440, 441, 446, 449, 460, 464, 470, 471, 472, 556, 544	III. Deudores comerciales y otras cuentas a cobrar		7.327,98	2.695,43
5303, 5304, 5313, 5314, 5323, 5324, 5333, 5334, 5343, 5344, 5353, 5354, (5393), (5394), 5523, 5524, (593), (5943), (5944), (5953), (5954)	IV. Inversiones en empresas y entidades del grupo y asociadas a corto plazo			
541, 542, 543, 545, 546, 547, 548, (549), 551, 5525, 5590, 5593, 565, 566, (5945), (5955), (597), (598)	V. Inversiones financieras a corto plazo		10.000,00	
480, 567	VI. Periodificaciones a corto plazo			
57	VII. Efectivo y otros activos líquidos equivalentes		8.550,01	42.656,96
	TOTAL ACTIVO (A + B)		77.504,28	88.413,42

EL SECRETARIO

VºBº EL PRESIDENTE

BALANCE ABREVIADO TERMINADO EL 31 DE DICIEMBRE DE 2015

	PATRIMONIO NETO Y PASIVO	NOTAS de la MEMORIA	2014	2015
	A) PATRIMONIO NETO		56.761,13	71.784,14
	A-1) Fondos propios		56.761,13	71.784,14
	I. Dotación fundacional/Fondo Social		30.000,00	30.000,00
100	1. Dotación fundacional		30.000,00	30.000,00
(103)	2. (Dotación fundacional no exigida)			
111, 113, 114, 115	II. Reservas		52.429,93	52.429,93
120, (121)	III. Excedente de ejercicios anteriores			-25.668,80
129	IV. Excedente del ejercicio		-25.668,80	15.023,01
133, 1340, 137	A-2) Ajustes por cambios de valor:			
130, 131, 132	A-3) Subvenciones, donaciones y legados recibidos			
	B) PASIVO NO CORRIENTE			
14	I. Provisiones a largo plazo			
1605, 170	II. Deudas a largo plazo			
1625, 174	1. Deudas con entidades de crédito			
1615, 1635, 171, 172, 173,	2. Acreedores por arrendamiento financiero			
175, 176, 177, 179, 180, 185,	3. Otras deudas a largo plazo			
189				
1603, 1604, 1613, 1614, 1623,	III. Deudas con empresas y entidades del grupo y asociadas a largo plazo			
1624, 1633, 1634,	IV. Pasivos por impuesto diferido			
479	V. Periodificaciones a largo plazo			
181				
	C) PASIVO CORRIENTE		20.743,15	16.629,28
499, 529	I. Provisiones a corto plazo			
5105, 520, 527	II. Deudas a corto plazo			
5125, 524	1. Deudas con entidades de crédito			
500, 505, 506, 509, 5115,	2. Acreedores por arrendamiento financiero			
5135, 5145, 521, 522, 523,	3. Otras deudas a corto plazo			
525, 528, 551, 5525, 5530,				
5532, 555, 5565, 5566, 5595,	III. Deudas con entidades del grupo y asociadas a corto plazo			
5598, 560, 561, 569	IV. Beneficiarios acreedores			
5103, 5104, 5113, 5114, 5123,	V. Acreedores comerciales y otras cuentas a pagar		20.743,15	16.629,28
5124, 5133, 5134, 5143, 5144,	1. Proveedores			247,31
5523, 5524, 5563, 5564	2. Otros acreedores		20.743,15	16.381,97
412	VI. Periodificaciones a corto plazo			
400, 401, 403 404, 405, (406)				
410 411, 419, 438, 465, 466,				
475, 476, 477				
485, 568				
	TOTAL PATRIMONIO NETO Y PASIVO (A + B + C)		77.504,28	88.413,42

EL SECRETARIO

VºBº EL PRESIDENTE

13. INFORMACIÓN SOBRE APLAZAMIENTOS DE PAGO A PROVEEDORES.

No existe ningún importe de saldo pendiente de pago a proveedores al cierre del ejercicio 2015 que incumpla el plazo legal de pago estipulado en la Ley 15/210 de 5 de Julio.

	Pagos realizados y pendientes de pago en la fecha de cierre de balance	
	2014	2015
Aplazamientos que a la fecha de cierre sobrepasan el plazo máximo legal	-	-

La presente memoria, correspondiente al ejercicio 2.015, ha sido formulada con fecha 31 de Marzo de 2.016.

EL SECRETARIO

VºBº EL PRESIDENTE